

## 令和4年度事業報告書

### I 事業の概要

令和4年度の事業の概要は次のとおりである。

- (1) 理事会は令和4年5月23日に開催した。また、役員協議会は令和5年3月27日に開催した。理事会決議の省略（書面決議）は令和5年3月30日に理事会の決議があったものとみなされた。
- (2) 評議員会は令和4年6月13日に開催した。
- (3) 作品展示は例年どおり4回展示替えを行い、それぞれテーマを設けて展示した。また、新型コロナウイルス感染症の予防措置として、4月1日から4月10日までを臨時休館とした。
- (4) 令和4年度の施設設備管理は「消防設備不良箇所修繕(非常照明取替)」ほか小修繕7件であった。
- (5) 令和4年度の入館者は20,451人で、これは対前年比で320%であった。また、開館以来の入館者は1,910,033人となり、一日平均131人となった。
- (6) 令和4年6月18日に小野理事長が報道機関に対し、令和5年度末（2024年3月31日）での記念館閉館を発表した。
- (7) 作品貸出は一般財団法人青森市文化観光振興財団・青森市教育委員会への1件であった。
- (8) 令和4年度は作品受贈が5点あったため、所蔵作品の内訳は板画232作品1,436点、倭画174作品223点など合計786作品2,050点であった。
- (9) 作品資料修復等は、油絵「腰越富嶽図」の画面洗浄や防カビ殺菌、補彩等を行った。
- (10) 賛助会員募集事業は、年度ごとの会員有効期間として募集した結果、個人会員147名（前年度162名）、特別会員39団体（前年度43団体）となった。
- (11) 一般財団法人大坂会から寄付金30万円を受領した。
- (12) アメリカ合衆国メイン州との版画交流は、記念館が窓口となって8年目を迎えた。令和4年度は、9月に開催された青森市民文化祭での作品展示や令和5年3月に青森モーニングロータリークラブの全面支援による、小学生版画交流展が開催された。
- (13) 棟方志功生誕120年をはじめ、棟方の母校である青森市立長島小学校の創立150年を記念し、青森市教育委員会、青森県立美術館、当財団との共同企画により、同小学校3・4年生34名を対象に特別授業を開催した。
- (14) 青森県立美術館の運営にあたり、棟方志功画伯の作品展示、研究、情報発信等を強化することで画伯の一層の顕彰を図るとともに、青森県の芸術振興に寄与するため県立美術館に係る事業を当財団が受託した。

## II 法人運営

### 1 理事会開催（役員協議会及び理事会決議の省略を含む）

#### （1）第1回理事会

- ①日 時 令和4年5月23日（月）13：30～14：45
- ②場 所 ホテル青森3階 あすなろの間
- ③議決事項
  - 議案第1号 定款の変更について
  - 議案第2号 令和3年度事業報告及び決算について
  - 議案第3号 公益目的支出計画実施報告書について
  - 議案第4号 令和4年度定時評議員会の招集について
  - 議案第5号 役員任期満了に伴う改選について
  - 報告第1号 役員職務執行状況報告について
  - その他 財団の将来展望に係るスケジュール案について

#### （2）第1回役員協議会

- ①日 時 令和5年3月27日（月）13：30～14：50
- ②場 所 ホテル青森3階 はまなすの間
- ③案件
  - 第1号 取得作品の基本財産への編入について
  - 第2号 令和4年度補正予算について
  - 第3号 令和5年度事業計画について
  - 第4号 令和5年度予算について
  - 第5号 役員職務執行状況報告について
  - 第6号 記念館閉館公表後の報告について
  - その他 監事の補充について

#### （3）第1回書面決議

- ①理事会の決議があったものとみなされた日  
令和5年3月30日（木）
- ②理事会の決議があったものとみなされた事項の内容
  - 議案第1号 取得作品の基本財産への編入について
  - 議案第2号 令和4年度補正予算について
  - 議案第3号 令和5年度事業計画について
  - 議案第4号 令和5年度予算について
  - 報告第1号 役員職務執行状況報告について
  - 報告第2号 記念館閉館公表後の報告について

### 2 評議員会開催

#### （1）定時評議員会

- ①日 時 令和4年6月13日（月）13：30～14：50
- ②場 所 ホテル青森3階 はまなすの間
- ③議決事項
  - 議案第1号 評議員任期満了に伴う選任について
  - 議案第2号 役員任期満了に伴う選任について
  - 議案第3号 取得作品の基本財産への編入について
  - 議案第4号 定款の変更について
  - 議案第5号 令和3年度事業報告の提出について
  - 議案第6号 令和3年度決算財務諸表について
  - 議案第7号 公益目的支出計画実施報告書について

### Ⅲ棟方志功顕彰事業

#### 1 記念館運営事業

##### (1) 作品展示

###### ①第1回展示 春の展示「祝祭/祈り」

会 期 令和4年4月11日(月)～令和4年6月12日(日)

作品数 41作品、資料5点

板 画 19作品

東北経鬼門譜、狩漁の柵、津軽海峡の柵、誕生の柵、手に負う者達々の柵、天地救世の柵、天地救世の柵(裏摺り)、光三尊阿弥陀如来の柵、竹内俊吉句板頌 祭衣の柵、金魚ネプタの柵、朱色御不動尊の柵、酸ヶ湯大薬師尊大守護符、棟方板画十二品(乳女神、五智佛法會)、二菩薩釈迦十大弟子、富貴瑞祥の柵、不来方板画柵、奥海道棟方板画(人肌雨の柵、青森ねぶたの柵)

倭 画 16作品

青森ねぶた図、御山参詣人図、達磨図(一笑図、奈摩景者仁図、ナマケモノ、サルノコシカケ、呵々大笑)、禰舞多運行連々絵巻 真筆、神説御蓬萊之図、御雛祭御祝福図、金太郎・桃太郎図屏風、天乃宇受女之美古登の図、御多福図、御祝大鰯魚図、御向鯛魚之図、芍薬図

書 6作品

南無、遍照韻、達磨図(瑞雲、無功德、無事)、巢雲松

資 料 5点

禰舞多運行連々絵巻 複製、絵付けこけし2点、安川カレンダー2011年度版、奥海道棟方板画 青森ねぶたの柵板木

###### ②第2回展示 夏の展示「模様化の魅力ー大自然・縄文ー」

会 期 令和4年6月12日(火)～9月19日(月)

作品数 28作品、資料13点

板 画 23作品

二菩薩釈迦十大弟子、萬朶譜、亦楽窓頌板画柵、鐘溪頌、宇宙頌、湧然する女者達々、貝族の柵、賜顔の柵、華狩頌、砂山の柵、空海頌、奈加无良頌、運命頌、歡喜頌、道祖土頌、両妃散華の柵、飛神の柵、弘仁の柵、柳緑花紅頌 佐助の柵、あかえくぼの柵、群鷺の柵、二の腕妃の柵、龍胆深咲の柵、

倭 画 2作品

青森禰舞多図、金魚禰舞多図

陶 器 2作品

黄褐釉縄目紋、雙魚紋大皿

書 1作品

扁額「風韻堂」(青森県立郷土館 風韻堂コレクション)

資 料 13点

二の腕妃の柵板木、縄文遺物12点(青森県立郷土館 風韻堂コレクション)

###### ③第3回展示 秋の展示「発見!日本の風景」

会 期 令和4年9月21日(水)～12月18日(日)

前期・9月21日(水)～11月6日(日)

後期・11月8日(火)～12月18日(日)

作品数 28作品、資料 23点

板 画 9作品

合浦浜自板像の柵、玫瑰の柵、合浦の柵、二菩薩釈迦十大弟子、東海道棟方板画、

新日本百景（十和田湖の柵、国会議事堂の柵、水の新潟の柵、天の橋立の柵）（青森県立美術館蔵）

倭画 7作品

八甲田連山図 A、富士山図・風然頌、丸紋百花譜、樹王図、下北半島突岬眞景、風景図、山水図（御立山御神川図）

油絵 10作品

信州シリーズ（赫黄韻図、城行連図、一茶蔵図、彫像描図）、奥入瀬アシュラ溪図、ASHURA の流、北海道大学構内並木図 A・B、八瀬大原三千院裏山、八甲田山

陶器 2作品

風景縁取り、風景図

資料 23点

『写真 棟方志功』2冊、『板画新日本百景』、『棟方志功全集 11 海道の柵』、カメラ OLYMPUS PEN、帽子 2点、双眼鏡、安川カレンダー2014年度版、西海道棟方板画 宗像宮神樹の柵下絵、東海道棟方板画下絵 10点、新日本百景板木（十和田湖の柵、水の新潟の柵、天の橋立の柵）

#### ④第4回展示 冬の展示「彫って摺って色をつけてまた彫って」

会期 令和4年12月20日（火）～令和5年3月19日（日）

作品数 46作品、資料 4点

板画 41作品

二菩薩釈迦十大弟子、恐山の柵、大和し美し 5点、挿頭花板画集、女人観世音板画卷 2点、安於母利妃の柵、門世の柵 2点、鷹栖苑の柵、文殊菩薩の柵、普賢菩薩の柵、誕生の柵、黒裸女の柵、墨面と板業者の柵、金面の柵、竹内俊吉句板頌 誕生の柵 2点、貴女行路、星座の絵、天地救世の柵、普和及佳千救菩薩の柵、雨ニモ負ケズ板画柵、不来方板画柵、『聖体拝受』挿絵、青森三山の柵、青森大観の柵、年賀状 4点、クリスマスカード 4点、柳緑花紅頌 楓兔の柵、銀座雨の柵

倭画 2作品

夏冬茶韻図、自画像 玄劫不盡

油絵 1作品

自画像図

その他 2作品

南無十方無碍光如来（書）、美魅壽玖と自版像（石版画）

資料 4点

『聖体拝受』原稿、『聖体拝受』挿絵板木、竹内俊吉句板頌 誕生の柵板木、年賀状板木

## （2）施設設備の管理

### ①消防設備不良箇所修繕

記念館展示室内の天井に設置している非常照明 3 ヲ所がバッテリーの劣化により点灯しないことから非常照明器具を取り替えた。

### ②空調機ベアリング交換

記念館展示室系統の空調機軸受ベアリングから異音が発生しており、作動不能の恐れがあることから当該部品を交換した。

## （3）入館者状況

令和4年度の入館者数は 20,451 人で、観覧料収入は 9,375,200 円である。これを前年度と比較すると入館者では 14,056 人の増、収入では 6,556,700 円の増となった。

なお、開館（昭和 50 年 11 月 17 日）以降の入館者総人員は 1,910,033 人で、観覧料総収入は 508,798,136 円である。

#### (4) 記念館閉館について

##### ① マスコミ報道について

令和4年6月18日付け東奥日報で閉館に関する記事が掲載されたことから、同日夕方に記者発表を開催し、当財団として公式に記念館閉館を発表した。(新聞5社、TV5社参集)

##### 【公表内容】

- 令和5年度末(2024年3月31日)をもって閉館する。
- 閉館理由は、新型コロナウイルス感染症の影響により、観覧者数が著しく減少するなど、経営環境の厳しさが増す中、施設の老朽化やバリアフリー非対応など課題を有するため。
- 閉館後の棟方志功顕彰事業活動については、2006年に青森県と締結した事業連携協定に基づき、主たる活動拠点を県立美術館に一本化し、引き続き県立美術館と連携しながら、同美術館の棟方志功展示室での作品展示や研究活動等を実施する。

##### ② 青森県立美術館との共同記者レク

公表後の6月28日に青森県立美術館と共同で今後の連携等に係る記者レクを開催し、閉館後の作品の取り扱いや顕彰活動、建物の取り扱い等について説明及び質疑応答を行った。(新聞6社、TV4社参集)

##### 【記者レク内容】

- 主なスケジュール(棟方志功生誕120年特別展、作品移動、棟方志功展示室リニューアル等)
- 青森県立美術館内の展示室の拡充  
展示スペース 地下1階「棟方志功展示室」を現状の面積の2倍以上に拡張
- 展示内容  
展示作品はもとより、愛用品やゆかりの品々、貴重な資料や映像等も展示することにより、青森愛溢れる画伯の人柄や魅力も伝わるように工夫する。
- 棟方志功関連の教育普及プログラムの充実  
版画などの創作関連ワークショップ、棟方に関する講座などについて検討

## 2 作品保存普及事業

### (1) 作品貸出

令和4年度は次のとおり作品貸出を行った。

#### ① 一般財団法人青森市文化観光振興財団・青森市教育委員会主催「第35回棟方志功賞版画展」への貸出

貸出期間：令和5年2月3日～2月7日

会期及び会場：令和5年2月4日～2月6日 協同組合タッケン美術展示館

来場者数：1,145人

貸出作品：板画ーなめとこ山の熊版画、賜顔の柵、貝族の柵

#### ② ヤマト運輸(株)「コレクションプロデュース」への参画

同社が企画する企画展開催支援事業に参画することにより、他館での棟方志功展の開催回数の増加が見込まれ、全国的に広く棟方作品をPRすることが可能となり、併せて作品貸出料の増収が見込まれるものである。

## (2) 作品受贈

令和4年度の受贈作品は次のとおりである。

### 令和4年4月30日受贈

①倭画 御神八媛図／制作年不明／21.3cm×44.3cm／評価額 500,000円

### 令和4年7月22日受贈

①油絵 庭B／1931年作／133.0cm×133.0cm／評価額 4,000,000円

②油絵 少年／1935年頃作／133.3cm×164.7cm／評価額 3,500,000円

③油絵 少女／1935年作／196.5cm×133.0cm／評価額 3,500,000円

### 令和4年9月16日受贈

①板画 奥海道棟方板画 夏草の碑の柵／1973年作／40.0cm×31.5cm／評価額 500,000円

## (3) 作品資料修復等

令和4年度は次のとおり修復を行った。

油絵 腰越富嶽図／1965年頃作の修復

油絵 腰越富嶽図は、“鎌倉のアトリエから見える風景”として、門へとつづく庭や富士山等アトリエの異なる方角から見える風景を合わせて絵づくりをした作品。

作品の絵肌にはカビや埃、亀裂等が見られたため、専門家に依頼し、画面洗浄や防カビ殺菌、補彩等を行った後、画面保護のための処理を行った。また、額縁の内額に経年劣化による汚れが浮き出ていたため取り替え、表面にアクリルを入れる等作品保存の点からも補強を行ったほか、キャンバス地の端の処理や作品裏面の出品シールを剥がしたことにより、作品の劣化を未然に防ぎ耐久性も強まった。

## (4) 賛助会員募集

令和4年度の賛助会員加入状況は次のとおりである。

①個人会員（会費 3,000円） 147名（前年度162名）

②特別会員（会費 30,000円） 39団体（前年度43団体）

## (5) 寄付金

寄付者 一般財団法人 大坂会 理事長 大坂藤廣  
青森市港町1-19-4

寄付金額 30万円

## (6) アメリカ合衆国メイン州との版画交流

記念館が窓口となって8年が経過したメイン州との版画交流。青森の版画家による作品交流事業は、青森市の市民文化祭にメイン州の版画家の作品とともに展示された。

また、メイン州の小学生と青森市の小学生の版画作品交流である「第5回版画作品展交流展」は、メイン州グリーンリーセンターフォーザアーツで8月31日から10月1日まで開催され、青森市では協同組合タッケン美術展示館で3月4日から5日まで開催された。この青森モーニングロータリークラブの全面支援による、メイン州と青森市内8校による小学生版画交流展は、双方において5回目を無事に終了し、現地交流支援組織フレンズ・オブ・アオモリの役員方からは、今後も小学生交流事業のさらなる充実と継続を期待していることが伝えられた。

## (7)「棟方志功」に関する特別授業

棟方志功生誕 120 年をはじめ、棟方の母校である青森市立長島小学校の創立 150 年を記念し、青森市教育委員会、青森県立美術館、当財団との共同企画により、同小学校 3・4 年生 34 名を対象に特別授業を開催した。

①特別授業 令和 5 年 1 月 27 日 10:25～11:10 長島小学校 4 階視聴覚室

内容「棟方志功ってどんな人？」

講師 青森県立美術館 山内エデュケイター

②特別授業 令和 5 年 2 月 6 日 10:25～11:10 長島小学校おもだかの間及び教室

内容「技法・青森と志功・母校と志功」

講師 青森県立美術館 池田美術統括監

棟方志功記念館 宮野学芸員 竹浪学芸員

③美術館での美術鑑賞・ワークショップ

令和 5 年 2 月 14 日 9:50～11:20 青森県立美術館

内容「美術鑑賞」「志功の裏彩色体験」

講師 青森県立美術館 山内エデュケイターほか

棟方志功記念館 宮野学芸員 竹浪学芸員

## IV 青森県立美術館連携事業

青森県立美術館の開館にあたり平成 18 年度から「事業連携等に関する協定」を締結のうえ、所蔵作品の相互貸与及び棟方に係る展覧会の実施による棟方志功画伯の顕彰を強化するとともに、長年の美術館（記念館）運営のノウハウを活かした県立美術館の円滑な運営に寄与するために行う県立美術館業務を受託してきた。

令和 4 年度も引き続き県立美術館との連携事業を推進することにより、青森県の芸術文化の振興に寄与したものである。

### 1 運営支援事業

- ・棟方志功画伯に係る研究及び作品展示に係る学芸業務
- ・観覧料の徴収
- ・受付、案内及び展示に係る監視等の管理指導
- ・キッズルームの管理に関する業務
- ・その他事業連携等に関する協定に基づく運營業務

### 2 受付監視事業

- ・総合案内、観覧券の販売、展示等の案内、電話での団体受付及び問合せ対応
- ・作品及び観覧者の監視、展示室内の秩序の保持
- ・図書室内でのレファランス等の対応
- ・来館者への便宜の供与及び安全確保

## V 物品販売事業

当記念館では棟方作品をより身近に感じていただくため、また観覧記念として、棟方作品の複製品を販売している。

令和4年度は新型コロナウイルス感染症による行動制限の緩和により、観覧者数がコロナ禍前に復調したことに連動し、複製品販売についても同じく増収となった。

また、令和4年度は生誕120年巡回展での物品販売委託販売に備え、従来からの複製品の製作数を増量するとともに、新規グッズとしてクリアファイル、チケットホルダー及び飾り画（グラビア）製作した。

なお、閉館後の物品（複製品）販売事業を見据え、4年度から新たに複製品委託販売先として、東京国立近代美術館及び町田市国際版画美術館と委託販売契約を締結した。



# 令和4年度月別入館者数調

[単位：人]

月別	4	5	6	7	8	9	10	11	12	1	2	3	計		
開館日数	20	27	27	31	31	28	27	27	25	29	24	27	323		
個人の部	高校生	通常	0	8	3	4	43	7	13	2	4	4	3	17	108
		割引	0	2	0	0	0	0	0	0	0	0	0	1	3
	大学生	通常	10	15	9	14	61	45	19	11	12	10	10	40	256
		割引	0	1	1	1	4	2	1	0	2	0	0	1	13
	一般	通常	893	1,298	1,492	1,526	2,435	1,712	2,516	1,458	601	532	588	1,122	16,173
		割引	20	53	29	25	61	65	11	26	19	18	26	44	397
小計①	通常	903	1,321	1,504	1,544	2,539	1,764	2,548	1,471	617	546	601	1,179	16,537	
	割引	20	56	30	26	65	67	12	26	21	18	26	46	413	
団体の部	高校生	団体	0	0	0	0	0	0	1	0	0	0	0	0	1
		人数	0	0	0	0	0	0	21	0	0	0	0	0	21
	大学生	団体	0	0	0	0	0	0	0	0	0	0	0	0	0
		人数	0	0	0	0	0	0	9	0	0	0	0	0	9
	一般	団体	0	0	0	0	2	3	4	2	2	0	3	0	16
		人数	0	0	0	0	67	66	125	49	54	0	75	0	436
小計②	団体	0	0	0	0	2	3	5	2	2	0	3	0	17	
	人数	0	0	0	0	67	66	155	49	54	0	75	0	466	
免除	小中学生	6	30	40	51	150	121	42	120	26	18	16	58	678	
	来賓等	56	71	109	112	125	393	142	481	31	59	56	100	1,735	
	会員等	39	51	56	46	52	57	60	51	24	37	42	107	622	
小計③	101	152	205	209	327	571	244	652	81	114	114	265	3,035		
合計 ①+②+③	1,024	1,529	1,739	1,779	2,998	2,468	2,959	2,198	773	678	816	1,490	20,451		

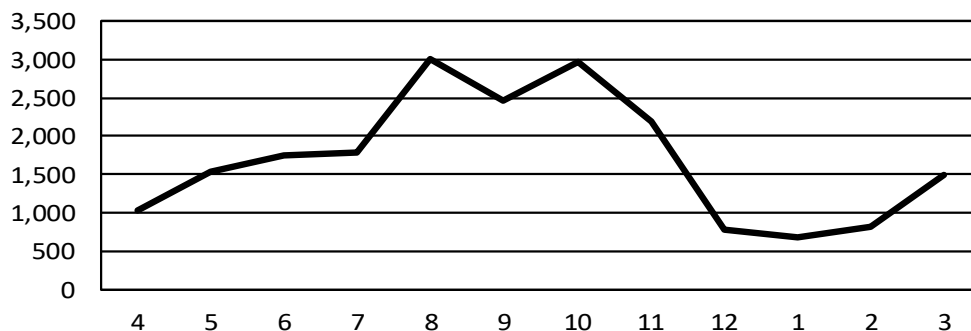

## 貸借対照表

令和 5 年 3 月 31 日現在

(単位：円)

科 目	当 年 度	前 年 度	増 減
I 資産の部			
1 流動資産			
現金預金	15,232,476	14,236,338	996,138
未収金	3,275,766	741	3,275,025
商品	6,139,051	4,057,478	2,081,573
流動資産合計	24,647,293	18,294,557	6,352,736
2 固定資産			
(1) 基本財産			
基本金	3,100,000	3,100,000	0
作品	1,453,319,140	1,441,319,140	12,000,000
基本財産合計	1,456,419,140	1,444,419,140	12,000,000
(2) 特定資産			
退職給付引当資産	29,277,478	28,497,326	780,152
作品購入基金	63,585,000	82,335,000	▲ 18,750,000
特定資産合計	92,862,478	110,832,326	▲ 17,969,848
(3) その他固定資産			
建物	65,261,612	68,172,420	▲ 2,910,808
建物附属設備	1,798,655	2,697,979	▲ 899,324
構築物	4	4	0
什器備品	113,312	188,848	▲ 75,536
美術品	13,000,000	13,000,000	0
電話加入権	125,284	125,284	0
土地	0	0	0
その他固定資産合計	80,298,867	84,184,535	▲ 3,885,668
固定資産合計	1,629,580,485	1,639,436,001	▲ 9,855,516
資産合計	1,654,227,778	1,657,730,558	▲ 3,502,780
II 負債の部			
1 流動負債			
未払金	5,508,250	4,876,862	631,388
預り金	1,478,163	389,380	1,088,783
流動負債合計	6,986,413	5,266,242	1,720,171
2 固定負債			
退職給付引当金	29,277,478	28,497,326	780,152
固定負債合計	29,277,478	28,497,326	780,152
負債合計	36,263,891	33,763,568	2,500,323
III 正味財産の部			
1 指定正味財産	0	0	0
2 一般正味財産	1,617,963,887	1,623,966,990	▲ 6,003,103
正味財産合計	1,617,963,887	1,623,966,990	▲ 6,003,103
負債及び正味財産合計	1,654,227,778	1,657,730,558	▲ 3,502,780

貸借対照表内訳表  
令和 5 年 3 月 31 日現在

(単位：円)

科 目	実施事業等会計	そ の 他 会 計		法 人 会 計	内部取引消去	合 計
	棟方志功顕彰事業	物品販売事業	青森県立美術館連携事業			
I 資産の部						
1 流動資産						
現金預金		5,864,978	2,468,886	6,898,612		15,232,476
未収金			3,275,766			3,275,766
商品		6,139,051				6,139,051
法人会計管理 青森県立美術館連携事業	3,986,182		66,554,731	65,801,285	▲ 70,540,913 ▲ 65,801,285	0 0
流動資産合計	3,986,182	12,004,029	72,299,383	72,699,897	▲ 136,342,198	24,647,293
2 固定資産						
(1) 基本財産						
基本金				3,100,000		3,100,000
作品	1,030,808,398		422,510,742			1,453,319,140
基本財産合計	1,030,808,398	0	422,510,742	3,100,000	0	1,456,419,140
(2) 特定資産						
退職給付引当資産			29,277,478			29,277,478
作品購入基金	63,585,000					63,585,000
特定資産合計	63,585,000	0	29,277,478	0	0	92,862,478
(3) その他固定資産						
建物	65,261,612					65,261,612
建物附属設備	1,798,655					1,798,655
構築物	4					4
什器備品	113,312					113,312
美術品	13,000,000					13,000,000
電話加入権	125,284					125,284
土地						0
その他固定資産合計	80,298,867	0	0	0	0	80,298,867
固定資産合計	1,174,692,265	0	451,788,220	3,100,000	0	1,629,580,485
資産合計	1,178,678,447	12,004,029	524,087,603	75,799,897	▲ 136,342,198	1,654,227,778
II 負債の部						
1 流動負債						
未払金	1,798,455		3,639,019	70,776		5,508,250
預り金	72,676	287,016	1,088,471	30,000		1,478,163
法人会計管理 棟方志功顕彰事業 青森県立美術館連携事業			65,801,285	3,986,182 66,554,731	▲ 65,801,285 ▲ 3,986,182 ▲ 66,554,731	0 0 0
流動負債合計	1,871,131	287,016	70,528,775	70,641,689	▲ 136,342,198	6,986,413
2 固定負債						
退職給付引当金			29,277,478			29,277,478
固定負債合計	0	0	29,277,478	0	0	29,277,478
負債合計	1,871,131	287,016	99,806,253	70,641,689	▲ 136,342,198	36,263,891
III 正味財産の部						
1 指定正味財産	0	0	0	0	0	0
2 一般正味財産	1,176,807,316	11,717,013	424,281,350	5,158,208	0	1,617,963,887
正味財産合計	1,176,807,316	11,717,013	424,281,350	5,158,208	0	1,617,963,887
負債及び正味財産合計	1,178,678,447	12,004,029	524,087,603	75,799,897	▲ 136,342,198	1,654,227,778

正味財産増減計算書  
令和4年4月1日から令和5年3月31日まで

(単位：円)

科 目	当 年 度	前 年 度	増 減
I 一般正味財産増減の部			
1 経常増減の部			
(1) 経常収益			
基本財産運用益	54	381,054	▲ 381,000
基本財産収入利息	54	54	0
基本財産収入賃貸料	0	381,000	▲ 381,000
特定資産運用益	984	1,186	▲ 202
特定資産収入利息	984	1,186	▲ 202
受取会費	1,619,110	1,778,000	▲ 158,890
賛助会員受取会費	1,619,110	1,778,000	▲ 158,890
事業収益	84,884,189	74,264,711	10,619,478
記念館運営事業収益	9,375,200	2,818,500	6,556,700
運営支援事業収益	16,580,000	16,580,000	0
受付監視等事業収益	49,928,654	52,348,574	▲ 2,419,920
物品売払収益	8,298,743	2,328,916	5,969,827
受託品販売受取手数料	701,592	188,721	512,871
受取補助金等	12,735,344	14,501,212	▲ 1,765,868
青森県補助金収益	7,000,000	7,000,000	0
雇用調整助成金	5,735,344	6,901,212	▲ 1,165,868
青森県中小企業者等事業継続支援金	0	600,000	▲ 600,000
受取寄付金	300,000	0	300,000
受取寄付金	300,000	0	300,000
雑収益	1,040	3,260,700	▲ 3,259,660
雑収益	1,040	3,260,700	▲ 3,259,660
経常収益計	99,540,721	94,186,863	5,353,858
(2) 経常費用			
事業費	115,286,249	105,390,042	9,896,207
役員報酬	2,440,218	2,499,812	▲ 59,594
給料手当	12,041,304	12,086,447	▲ 45,143
臨時雇賃金	55,068,013	60,224,015	▲ 5,156,002
退職給付費用	780,152	780,153	▲ 1
福利厚生費	5,738,879	5,578,045	160,834
旅費交通費	53,646	9,290	44,356
通信運搬費	1,886,255	1,511,374	374,881
減価償却費	3,885,668	3,936,025	▲ 50,357
消耗什器備品費	303,006	0	303,006
消耗品費	1,480,658	1,315,300	165,358
修繕費	467,500	237,270	230,230
印刷製本費	740,292	853,828	▲ 113,536
燃料費	2,658,201	2,188,874	469,327
光熱水料費	4,057,343	2,969,467	1,087,876
賃借料	1,613,180	1,613,180	0
保険料	612,730	673,479	▲ 60,749
諸謝金	40,000	40,000	0
報償費	37,134	18,300	18,834
物品仕入	4,332,164	1,146,730	3,185,434
租税公課	9,685,672	1,540,673	8,144,999
広告料	41,800	83,600	▲ 41,800
委託費	7,127,511	5,917,967	1,209,544
雑費	194,923	166,213	28,710

管理費	2,257,575	2,012,736	244,839
役員報酬	140,000	210,000	▲ 70,000
給料手当	146,523	147,686	▲ 1,163
福利厚生費	19,893	17,869	2,024
会議費	171,334	197,100	▲ 25,766
旅費交通費	430,140	163,328	266,812
通信運搬費	196,037	195,239	798
交際費	281,052	137,900	143,152
消耗品費	169,987	183,430	▲ 13,443
印刷製本費	177,100	307,010	▲ 129,910
報償費	201,022	155,032	45,990
租税公課	70,938	35,367	35,571
負担金	54,000	54,000	0
委託費	134,828	140,320	▲ 5,492
雑費	64,721	68,455	▲ 3,734
経常費用計	117,543,824	107,402,778	10,141,046
評価損益等調整前当期経常増減額	▲ 18,003,103	▲ 13,215,915	▲ 4,787,188
基本財産評価損益等	0	0	0
特定資産評価損益等	0	0	0
投資有価証券評価損益等	0	0	0
評価損益等計	0	0	0
当期経常増減額	▲ 18,003,103	▲ 13,215,915	▲ 4,787,188
2 経常外増減の部			
(1) 経常外収益			
固定資産受贈益	12,000,000	7,550,000	4,450,000
作品受贈益	12,000,000	7,550,000	4,450,000
経常外収益計	12,000,000	7,550,000	4,450,000
(2) 経常外費用			
その他経常外費用	0	0	0
什器備品除却額	0	0	0
経常外費用計	0	0	0
当期経常外増減額	12,000,000	7,550,000	4,450,000
当期一般正味財産増減額	▲ 6,003,103	▲ 5,665,915	▲ 337,188
一般正味財産期首残高	1,623,966,990	1,629,632,905	▲ 5,665,915
一般正味財産期末残高	1,617,963,887	1,623,966,990	▲ 6,003,103
II 指定正味財産増減の部			
当期指定正味財産増減額	0	0	0
指定正味財産期首残高	0	0	0
指定正味財産期末残高	0	0	0
III 正味財産期末残高	1,617,963,887	1,623,966,990	▲ 6,003,103

正味財産増減計算書内訳表  
令和4年4月1日から令和5年3月31日まで

(単位：円)

科 目	実施事業等会計	その他会計				法人会計	内部取引控除	合計
	棟方志功顕彰事業	物品販売事業	青森県立美術館連携事業	共通	小計			
I 一般正味財産増減の部								
1. 経常増減の部								
(1) 経常収益								
基本財産運用益						54		54
基本財産受取利息						54		54
基本財産受取賃貸料								0
特定資産運用益	984							984
特定資産収入利息	984							984
受取会費						1,619,110		1,619,110
賛助会員受取会費						1,619,110		1,619,110
事業収益	9,375,200	9,000,335	66,508,654		75,508,989			84,884,189
記念館運営事業収益	9,375,200							9,375,200
運営支援事業収益			16,580,000		16,580,000			16,580,000
受付監視等事業収益			49,928,654		49,928,654			49,928,654
物品売払収益		8,298,743			8,298,743			8,298,743
受託品販売受取手数料		701,592			701,592			701,592
受取補助金等	7,336,474		5,398,870		5,398,870			12,735,344
青森県補助金収益	7,000,000							7,000,000
雇用調整助成金	336,474		5,398,870		5,398,870			5,735,344
受取寄付金	300,000							300,000
受取寄付金	300,000							300,000
雑収益		1,040			1,040			1,040
雑収益		1,040			1,040			1,040
<b>経常収益計</b>	<b>17,012,658</b>	<b>9,001,375</b>	<b>71,907,524</b>	<b>0</b>	<b>80,908,899</b>	<b>1,619,164</b>	<b>0</b>	<b>99,540,721</b>
(2) 経常費用								
事業費	32,332,447	4,967,651	77,986,151		82,953,802			115,286,249
役員報酬	2,440,218							2,440,218
給料手当			12,041,304		12,041,304			12,041,304
臨時雇賃金	4,947,747		50,120,266		50,120,266			55,068,013
退職給付費用			780,152		780,152			780,152
福利厚生費	798,605		4,940,274		4,940,274			5,738,879
旅費交通費	53,646							53,646
通信運搬費	1,719,568	55,048	111,639		166,687			1,886,255
減価償却費	3,885,668							3,885,668
消耗什器備品費	303,006							303,006
消耗品費	987,671	191,951	301,036		492,987			1,480,658
修繕費	467,500							467,500
印刷製本費	740,292							740,292
燃料費	2,658,201							2,658,201
光熱水料費	4,057,343							4,057,343
賃借料	1,174,560		438,620		438,620			1,613,180
保険料	612,730							612,730
諸謝金	40,000							40,000
報償費	37,134							37,134
物品仕入		4,332,164			4,332,164			4,332,164
租税公課	1,197,294	364,178	8,124,200		8,488,378			9,685,672
広告料			41,800		41,800			41,800
委託費	6,063,481		1,064,030		1,064,030			7,127,511
雑費	147,783	24,310	22,830		47,140			194,923
管理費						2,257,575		2,257,575
役員報酬						140,000		140,000
給料手当						146,523		146,523
福利厚生費						19,893		19,893
会議費						171,334		171,334
旅費交通費						430,140		430,140
通信運搬費						196,037		196,037
交際費						281,052		281,052
消耗品費						169,987		169,987
印刷製本費						177,100		177,100
報償費						201,022		201,022
租税公課						70,938		70,938
支払負担金						54,000		54,000
委託費						134,828		134,828
雑費						64,721		64,721
<b>経常費用計</b>	<b>32,332,447</b>	<b>4,967,651</b>	<b>77,986,151</b>	<b>0</b>	<b>82,953,802</b>	<b>2,257,575</b>	<b>0</b>	<b>117,543,824</b>
評価損益等調整前当期経常増減額	▲ 15,319,789	4,033,724	▲ 6,078,627	0	▲ 2,044,903	▲ 638,411	0	▲ 18,003,103
基本財産評価損益等	0	0	0	0	0	0	0	0
特定資産評価損益等	0	0	0	0	0	0	0	0
投資有価証券評価損益等	0	0	0	0	0	0	0	0
評価損益等計	0	0	0	0	0	0	0	0
<b>当期経常増減額</b>	<b>▲ 15,319,789</b>	<b>4,033,724</b>	<b>▲ 6,078,627</b>	<b>0</b>	<b>▲ 2,044,903</b>	<b>▲ 638,411</b>	<b>0</b>	<b>▲ 18,003,103</b>
2. 経常外増減の部								
(1) 経常外収益								
固定資産受贈益	12,000,000							12,000,000
作品受贈益	12,000,000							12,000,000
<b>経常外収益計</b>	<b>12,000,000</b>			0	0	0	0	<b>12,000,000</b>
(2) 経常外費用								
<b>経常外費用計</b>	<b>0</b>	<b>0</b>	<b>0</b>	<b>0</b>	<b>0</b>	<b>0</b>	<b>0</b>	<b>0</b>
<b>当期経常外増減額</b>	<b>12,000,000</b>	<b>0</b>	<b>0</b>	<b>0</b>	<b>0</b>	<b>0</b>	<b>0</b>	<b>12,000,000</b>
他会計振替額	▲ 6,554,000	▲ 1,000,000	7,554,000	0	6,554,000	0	0	0
<b>当期一般正味財産増減額</b>	<b>▲ 9,873,789</b>	<b>3,033,724</b>	<b>1,475,373</b>	<b>0</b>	<b>4,509,097</b>	<b>▲ 638,411</b>	<b>0</b>	<b>▲ 6,003,103</b>
一般正味財産期首残高	1,186,681,105	8,683,289	422,805,977	0	431,489,266	5,796,619	0	1,623,966,990
一般正味財産期末残高	1,176,807,316	11,717,013	424,281,350	0	435,998,363	5,158,208	0	1,617,963,887
II 指定正味財産増減の部								
一般正味財産への振替額	0	0	0	0	0	0	0	0
当期指定正味財産増減額	0	0	0	0	0	0	0	0
指定正味財産期首残高	0	0	0	0	0	0	0	0
指定正味財産期末残高	0	0	0	0	0	0	0	0
III 正味財産期末残高	1,176,807,316	11,717,013	424,281,350	0	435,998,363	5,158,208	0	1,617,963,887